

=====

DSKs møder

Disse afholdes i Brønshøj Skakforenings lokaler, Tuxensvej 2, over gården, Brønshøj, den 2. torsdag i måneden i vinterhalvåret (september til juni). Møderne starter kl. 19.30 med almindelig hyggeskak, og kl. 20 begynder det egentlige mødeprogram. Gæster er altid velkomne. Følgende møder er fastsatte:

- | | |
|-------------|--|
| 14. januar | Jan Mortensen viser opgaver fra FIDES problemkommissions møde i Graz 1987 |
| 11. februar | Vi konstruerer en opgave - eller flere. Enten alle samlet eller i små grupper. Og vi tænker højt under arbejdet! Det bliver med enkle temaer, så alle kan være med |
| 10. marts | Vi bedømmer en turnering (med relativt få opgaver). Forløbet tilsvarende som februar-mødet |
| 14. april | GENERALFORSAMLING. Dagsorden vil følge i Thema Danicum nr. 50 |

REFERAT FRA BESTYRELSESMØDET den 30. oktober 1987

Mødet blev afholdt hos Leif Schmidt. Tilstede var, udover værten, Jan Mortensen, Willy Enggren og Kjeld Larsen. I aftenens løb var der telefonisk forbindelse med Holger Helledie.

Steen Christensen havde tilsendt formanden nogle diagrammer fremstillet på computer. En prøve på disse bringes andetsteds i dette bilag.

Auktionsliste forelå fra Holger Helledie over DSK's bøger og blade.

Lars Larsens kritik af vor formand i forbindelse med hans afvikling af WCCT blev endnu en gang diskuteret. Willy Enggren giver andetsteds i bilaget et svar.

Willy Enggren meddelte at han pr. 1. januar 1988 ønskede at fratræde som løsningsredaktør i THEMA DANICUM. Han er dog villig til fortsat at passe kassererjobbet samt forsendelsen af bladene. Til ny løsningsredaktør valgtes Holger Helledie.

Kjeld Larsen tilbød sin hjælp ved udarbejdelsen af det næste indeks. Han vil tage sig af forfatterregisteret.

LEIF SCHMIDT

Ny adresse

Fru Aase Bargsteen Rasmussen, der udgav Cyranos bog Chess Tattoo Revisited efter amndens død, meddeler ny adresse: Tranhavegård 9, 3. sal, 2450 København SV. Der er stadig flere bøger til salg; se anmeldelsen i TD nr. 45. Pris kun 80 kr.

KLAGE FRA LARS LARSEN

I bilaget til nr. 47 bragte vi et referat af bestyrelsesmødet den 22. juni 1987. Dette har medført et længere indlæg fra Lars Larsen, som han ønsker optaget i bilaget. Lars Larsen er bl.a. utilfreds med, at det ikke fremgår, hvori hans kritik af holdlederen, Jan Mortensens indsats i WCCT 3 består.

På bestyrelsesmøde den 30. oktober 1987 blev det besluttet ikke at optage Lars Larsens indlæg i bilaget. En kopi af Lars Larsens skrivelse af 30. september 1987 kan rekvireres ved henvendelse til Leif Schmidt. Skrivelsen vil iøvrigt blive fremlagt ved klubbens generalforsamling i april 1988.

Willy Enggren.

BIBLIOTEKET

Fra Flemming Madsen i Moskva har vi til biblioteket modtaget:

Vladimirov: Løsning af opgaver og studier (1986)

Grin, Kofman m.fl.: Elegante kompositioner (1985)

Tak til Flemming Madsen

Holger Helledie

BOGORIENTERING

Jeremy Gaige: "CHESS PERSONALIA", A Biobibliography. McFarland & Company, Inc., Publishers. Jefferson, North Carolina and London. ISBN 0-89950-293-8. 505 sider bogtryk, 160x235 indbundet. Bogen kan bestilles hos: McFarland & Company, Inc. Publishers, Box 611, Jefferson, North Carolina 28640, USA. Pris: 48 USD.

Jeremy Gaige har de sidste 25 år søgt at samle alverdens skakfolk i en bog. Han har tidligere udgivet sådanne bøger, således har vi kendskab til tre tidligere udgaver.

Nu foreligger endnu en, denne gang udgivet af et forlag, og dermed gjort mere omfattende og mere lækkert i udstyret. Bogen omhandler ca. 14.000 navne med angivelse af fødselsdato, fødested, dødsdato, -sted og evt. skaktitel.

En bog der er rar at have ved hånden, når man f.eks. vil skrive eller blot vide lidt mere om en skakpersonlighed.

Af nulevende danske problemister er nævnt tretten: Per Grevlund, Holger Helledie, Walther Jørgensen, Lars Larsen, Jan Mortensen, Filip Petersen, Verner Skovlund, Willy Enggren, Hugo Knuppert, Georg Thomas, Iver Pedersen, Idon Andersen og Leif Schmidt.

Fejl undgår man selvfølgelig ikke i sådant et værk. F.eks. er Leif Schmidt nævnt som værende bosat i BRD! og Idon Andersen er blevet til svensker. Disse fejl og mangler vil forlaget senere blive orienteret om. I den forbindelse var det måske en idé, at de af vore medlemmer der ikke er nævnt i bogen, sender Leif Schmidt deres fødselsdato og fødested, så vil disse oplysninger blive tilsendt forlaget til brug for en evt. ny udgave.

Leif Schmidt

LITTERATUR

Werner Lauterbach, Das unsterbliche Spiel, Einführung in die Schachkunst. 5., neubearbeitete und erweiterte Ausgabe. 294 sider. Walter de Gruyter, Berlin • New York 1987. Kart. ISBN 3-11-010918-2.

En belærende, men samtidigt meget underholdende bog, der efter en 25 sider lang, ret elementær indledning bevæger sig over i slutspilletts finesser. Partislutninger og studier illustrerer de forskellige typer af sluspil. Den tilhørende tekst til hvert diagram er af en rimelig længde med de vigtigste varianter. Derpå fortsætter forfatteren med midtspillet, der naturligvis hyppigst viser partistillinger, men enkelte opgaver findes ind imellem. Det sidste afsnit er efter anmelderens opfattelse det mindst interessante - åbningsspillet - men kendskab til dette er jo en nødvendighed for den praktiske spiller.

Vi bringer 3 sammenhængende diagrammer fra bogen (ialt er der 579!) med den tilhørende tekst. En inspirationskilde for problemforfattere.

BUCHER (simultan) - A. MÜLLER
Basel 1959

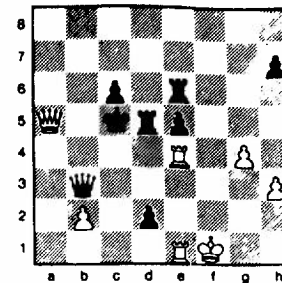

E. GROSS - (Gaustadt)
„Süddeutsche Schachzeitung“ 1960

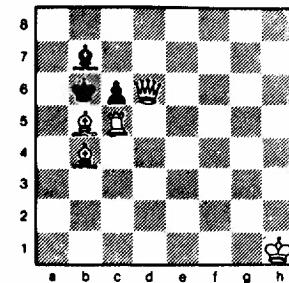

R. OSTWALD
„Tageblatt“ Heidelberg 1982

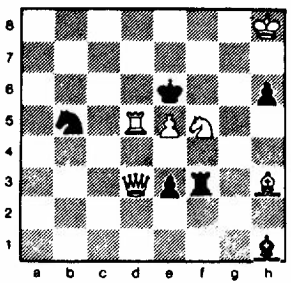

Idet A. Müller ville undgå den evige skak efter 1 - Kc5-d6 2 Da5-d8+, tilstræbte han dronningeafbytning ved 1 - Db3-b5+?, men faldt som offer for den uventede krydsskak 2 Te4-c4+! (2 - Kc5xc4 3 Da5-c3+ eller 2 - Kc5-d6 3 Da5-d8+).

Problemkomponist E. Gross fremstiller kvitessens af denne partislutning i sin smukke miniatyre: 1 Dd6-b8! c6xb5+ 2 Tc5-c6+! Kb6xc6 3 Db8-c6+. (Enten kan forf. ikke tælle eller også anvender han miniatyre i en anden betydning end indenfor problemskaken. Anm. anm.).

En ungproblemkomponist har anvendt det attraktive matbillede i hovedvarianten i sin tretrækker i vores skakspalte: 1 Kh8-g8 (tr 2 Sf5-g7+) Tf3xf5 2 Dd3xb5 Lh1xd5 3 Db5-e8+. Bivariant: 1 - Sb5-d4 2 Tf5-d6+.

The Games and Puzzles Journal. ISSN 0267-369X Incorporating Chessics. Issue 1, sep.-okt. 1987. Udgivet og redigeret af G.P. Jelliss, 99 Boehmia Road, St. Leonards on Sea, TN37 6RJ, England. 1 £ pr nr. 5 £ pr år (6 nr.), startende på ethvert tidspunkt. 16 sider, 18 x 26 cm.

Handler om kryptaritmer, magiske springervandringer, triangulær billard, rumromny, skakbrætdissektioner osv. Der er dog også almindelige skakopgaver deri: 12 serietrækkere. Et supplement, indhæftet midt i bladet giver en liste over 49 tidsskrifter.

NYTÅRSKONKURRENCE FOR KOMPONISTER 1986 REDIVIVUS - II

De i bilag 48 gengivne opgaver har Gerhard Naujuks suppleret med 16 opgaver, hvortil kommer 5 opgaver, vi selv har fundet.

16. Jozsef Almai. 450, Raketa 1941-12-03. H3#.
17. Carl Bilfinger. 3304, Feenschach 1957/2-3. H2# med skinspil
18. Otto Binkert. 2151, Die Schwalbe 1966/2-3. H3#.
19. Robert Brieger. 3404, Schach-Echo 1963-12-08. H2#.
20. A. Bruhis. 2749, Revista Romana de Sah 1948/5. H3# 221111.
21. Oscar Faria. 5327, Arbejder-Skak 1960/11 - 3. pr. H3# 221111.
22. Bruno Kampmann. 1708, Themes 64 1968/1-3. H3# 311111.
23. Paul Quindt. 4299, Feenschach 1959/3. H2# duplex.
24. do. 1014, Feenschach 1952/1. H2# m. skinsp. + duplex (uden sk.)
25. Lajos Riczu. 9160, Feenschach 1969/3. H3#. 211111 + 111111.
26. A. Rode. Sp.pr. Revista Romana de Sah 1978. H3#. B) hKb5.
27. Heino Rottmann. 2356, Schach-Echo 1960-12-08. H2# med skinspil.
28. Michael Schwalbach. feenschach 1977/7-10, pag. 168. H2# duplex
29. Günter Schütz. 4 RO Eero Bonsdorffin 50-vuotisjuhlakilpailujen (Eero Bonsdorff 50-års turnering) 1971-73. H2# duplex.
30. Stanislav M. Tolstoj. 261, Problemlista 1962/12. H4# duplex.
31. do. 2599, Land og Folk 1977-10-01. H4#.
32. Oskar Wielgos. 8, Deutsche Märchenschachzeit. 1931/10. H2# m.sk.
33. Manfred Zucker. 3174, Feenschach 1956/9-10. H2# med skinspil.
34. Hans Doormann. 1694, Feenschach 1953/4. 3. RO 6.tematurnering H3# slamesiske tvillinger.
35. Anonymt persisk manuskript, udateret (MS As-ad Efendi Nr. 39). 5#. Alle brikker i denne og 36 har nutidens gangart!
36. Civis Bononiae MS 1300. 2#.

Løsninger

16. 1 Sc3 Sd2 2 Sd3+ Kd6 3 Kd4 Sc2#.
17. 1 - Sc3 2 Kel Sxc2#. 1 Sb4 Sc2 2 Sd3 Sc3#.
18. 1 Sd3 Kg4 2 Ke4 Sc4 3 Sd4 Sc3#.
19. 1 Ke4 e8S 2 Se5 Sd6#
20. 1 Sd4 Kd1 2 Kd3 Sd5 3 Se4 Se5#. 1 Sd4+ Kel 2 Ke3 Se5 3 Se4 Sd5#. 1 Se6 Sd7 2 Kd5 Kd3 3 Sd6 Se7#. 1 Se6 Se7 2 Ke5 Ke3 3 Sd6 Sd7#.
21. 1 Kc7 Se5 2 Kc8 Sc6 3 Sc7 Sd6#. 1 Kc7 Sd6 2 Kd8 Se5 3 Sc7 Sc6#. 1 Kb6 Se5 2 Ka6 Sc6 3 Sb6 Sc5#. 1 Kb6 Sc5 2 Ka5 Se5 3 Sb6 Sc6#.
22. 1 Sc2 Sd2+ 2 Ka3 Sc5 3 Scb4 Sc4#. 1 Sb4 Sc3 2 Ka3 Sb6 3 Sb3 Sc4#. 1 Scl Sb6 2 Ka2 Sc4 3 Scb3 Sc3#. Tilegnet Camil Seneca.
23. 1 Sc5 Sc6 2 Sb6 Sc5#. 1 Se6 Sc6 2 Sef8 Sd6#.
24. 1 - Sc3 2 Sca3 Sc5#. 1 Sb6 Sc5+ 2 Ka5 Sc6#. 1 Ka2 Kb4 2 Sal Sc3#.
25. 1 Sh6 Sb2 2 Ke5 Kc5 3 Sf5 Sd3#. 1 Sd6 Ka5 2 Kc5 Se5 3 Sd5 Se6#. 1 Sd6+ Ka6 2 Kc6 Se6 3 Sd5 Se5#.
26. A. 1 Ke4 Se3 2 Kd4 Sf4 3 Se4 Sf5#. B. 1 Ke4 Sd4 2 Kd5 Sf5 3 Se4 Sf4#.
27. 1 - Sd6 2 Kd8 Sc6#. 1 Kd8 Sc6+ 2 Kc8 Sd6#.
28. 1 Sd4 Sd5 2 Se2 Se3#. 1 Se5 Se4 2 Sd7 Sd6#.
29. 1 Sh3 Sxe6 2 Sg5 Sf4#. 1 Ke4 Kxg5 2 Sd4 Ld5#.
30. 1 Ke4 Se3 2 Sf5 Sg4 3 Sd3+ Kc4 4 Sf4 Sg5#. 1 Kd4 Sd3 2 Sc5 Sb4 3 Se3+ Kf4 4 Sc4 Sb5#.
31. 1 Ke4 Sce5 2 Sf5 Sg4 3 Sd3+ Kc4 4 Sf4 Sg5#.
32. 1 - Kg4 2 Ke4 Sc5#. 1 Sc2 Kf3 2 Sc3 Sb2#.
33. 1 - Sc3 2 Sc2 Sd3#. 1 Sc2 Sc3 2 Kd1 Sc3#.
34. Slamesiske tvillinger, en opfindelse af G. Joachim Sontag, defineres således: 2 brikker af samme gangart og farve, der er i stand til at udføre lige lange træk i samme retning, gælder - som slamesiske tvillinger - som uadskillelige og skal derfor

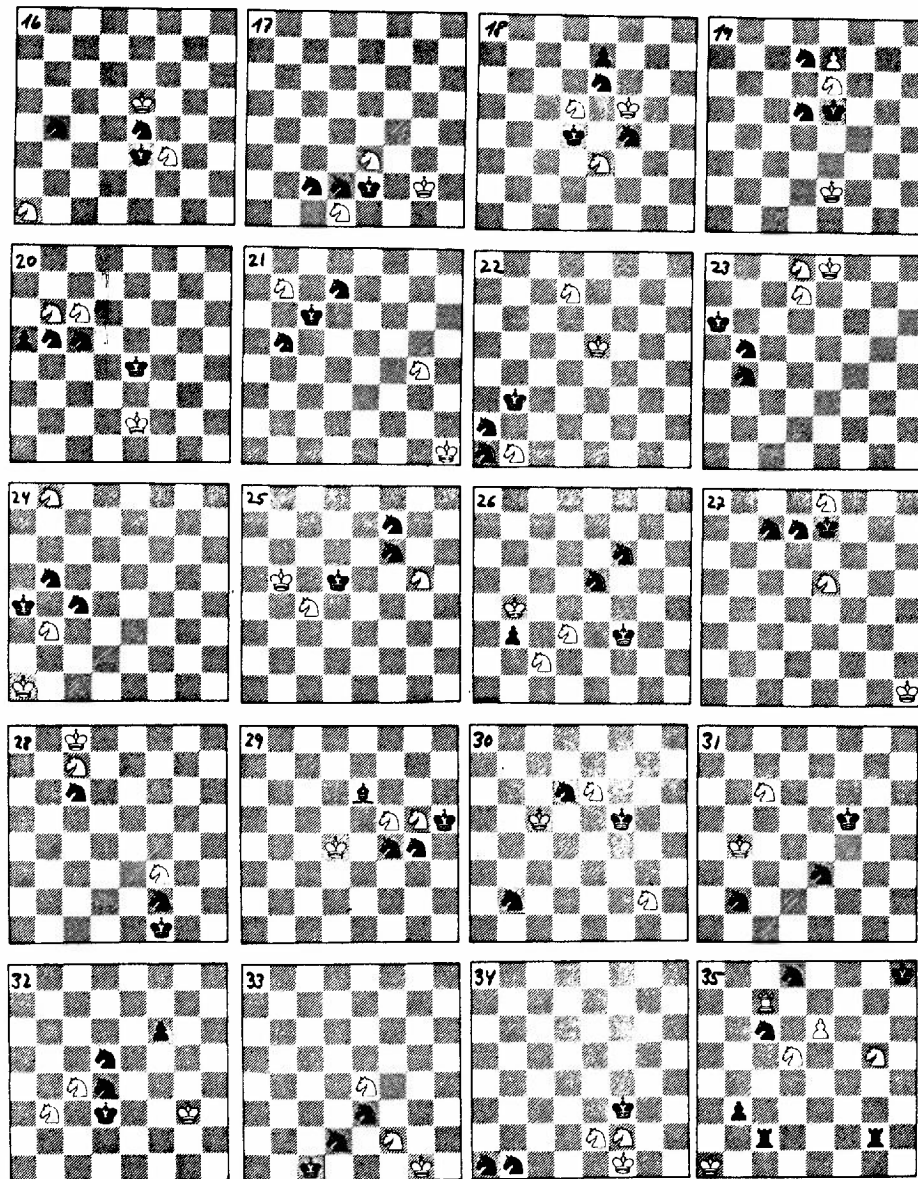

Rettelse til nr. 7 af af Hällström: Sb7 skal stå på b6

udføre disse træk samtidigt og på en sådan måde, at afstanden mellem de to brikker er den samme før som efter trækket. Er de ikke i stand til at udføre et sådant træk, er de begge ubevægeligt. Uden betydning er det, om en af dem, begge eller ingen af dem slår. De 2 brikkers bevægelse gælder som ét træk. Brikker, der optræder enkeltvis på brættet, er også i stand til at trække. 1 Sb3/Sc3 Sc1/Sd1 2 Sc5/Sd5 Sd3/Se3 3 Se4/Sf4 Se5/Sf5#.

35. Det vil sikkert overraske læserne, at vort tema er omkring 1000 år gammelt. 1 Th7+ Kg8 2 Sf6+ Kf8 3 e7+ Sxe7 4 Tf7+ Sxf7 5 Sd5#.

36. I middelalderen var det almindeligt, at man spillede skak om penge og at man væddede om løsningen af skakopgaver. Men det gik ikke altid helt ærligt til ved disse væddekampe, idet man benyttede sig af alle mulige kneb for at vinde indsatsen. Ikke sjældent viste man modstanderen en opgave som alverden kendte, men med en ubetydelige ændring, som forandrede løsningen. En almindelig kendt opgave var 36 (en simplifikation af 35). Så snart en spiller så de 4 springere på rad, kendte han opgaven og vidste, at løsningen var 1 Tf7+ Sxf7 2 Sg6#. Han gik derfor roligt ind på væddemålet uden at lægge mærke til, at modstanderen havde stillet den hvide konge på g5 i stedet for f4, og at han derfor efter 1 Tf7+ fik skak ved sorts modtræk 1 - Sxf7+ og derfor tabte væddemålet. Hvis den således en gang narrede spiller senere fik den samme opgave forelagt, men denne gang med den hvide konge på h6, ville han klog af skade se nøje efter og snart blive klar over, at han også i denne stilling ville få skak ved Sxf7+. Derfor ville han denne gang holde på, at hvid ikke kan gøre mat i 2 træk - og dog igen blive narret, idet modstanderen ikke spillede 1 Tf7+, men 1 Txxg7, hvorefter sort alligevel bliver mat i næste træk. Men snedigheden var ikke udtømt hermed. Endnu en gang kunne spilleren komme ud for at blive præsenteret for denne særlige opgave, og med kongen på d6, nu skulle der blot tages hensyn til et par betingelser. Fordringen lød: Mat i nøjagtig 2 træk. Ingen af springerne må slås, og den hvide konge må ikke flyttes. Når den, der blev opfordret til væddemål, havde betragtet stillingen lidt og konstateret, at 1 Ta7-f7+ strander på, at tårnet tages med skak, og 1 Txxg7 jo ikke kan slås, har han sikkert igen valgt de sorte farver og blev snydt endnu engang. 1 Sed7+ Kf7 2 Sf8#.

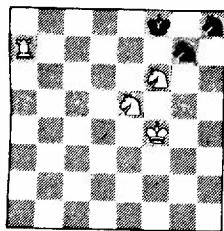

36

Steens diagram til højre herfor

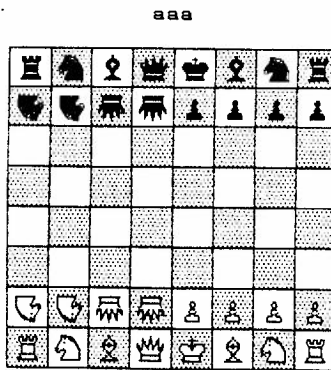

d3#

16+16

UDSKREVEN TURNERING

Federacao Portuguesa de Xadrez
A. 2# Meredith (max. 12 brikker)
B. 1988-05-31. C. 3
E. G. Mariz, Federacao Portuguesa de Xadrez, 56, 2.o, 1100 Lisboa, Portugal
F. Rui C. Nascimento.

UDSKREVNE TURNINGER

De pladsbesparende symboler er defineret i bilag nr. 45

Matti Mylliniemi Memorial Tourney (Suomen tehtäväniekat). A. 2# med følgende tema: Det tematiske hovedtema kan i princippet fremstilles i én fase. Det skal imidlertid forekomme i mindst to faser. Eksempel: MM, Neue Zürcher Zt. 1979: Ka8 Dg3 Ta6 Tg6 Lal Ld7 Se2 Bb3 Bc5 Bd4 Be5 Bg5 - Kd5 Th5 Lb6 Ld3 Sb2 Sc8 Be4 Bf6 Bg5. 1 Dxxg4? e3/f5 2 Sc3/Lc6#. 1 - Lxe2! 1 exf6! Sc4/Ld7 2 Sf4/Le6#. Mari i forførelse + løsning. B. 1988-05-06 (poststempel). E. Jukka Tapanimäki, Metsolantie 15, SF-33880 Sääksjärvi. F. G. Bakcsi.

Buletin problem-istic. 3. TT. A. 2# miniaturer med mindst 3 S på diagrammet (2 hS+1 sS eller 1 hS + 2 sS). B. 1988-03-31. E. Prof. Viçh-Tarsonyi László, Str. 23. August nr. 1, R-3750 Sacueni.

Dieter Linden Gedenkturnier. A. Hjelpepatopgaver (ikke serietrækere) i alle trækantal. Udgangsstillingen skal indeholde mindst én græshopper i udgangsstillingen. Circe er tilladt, men ikke påbudt. Andre fantasibrikker eller betingelser accepteres ikke. B. 1988-08-01. E. Johannes J. Burbach, Kortenserlaan 7, NL-1215 NG Hilversum, Holland. F. Hans Gruber.

Springaren. 7 TT udskrives i det seneste hefte med den mærkelige datering december 1978 (1947-87). A. Selvmatminiatyrer, trækantal frit (fra 1 til uendeligt) i 2 afdelinger: a) sædvanlige s#, b) s# maximummer. Der kræves fata morgana = trækpligt med skinspil og ændrede matbilleder. Eks. T.R.Dawson, Fata Morgana 1922: Kb1 Dc1 Lal Sa6 - Kb3 Ba3 Ba4. S3#. 1 - a2#. 1 Lb2 a2 2 Kal a3 3 Dc6 axb2#. B. 1988-03-01. E. Kjell Widlert, Ringvägen 139 2 tr, S-116 61 Stockholm tel 08/414311. Forvandlede brikker (fx 2 hD) og skakgivende nøgle er tilladt, men ikke fantasibrikker.

Chess Life årsturneringer. A. 2#, 3-n#, H#, S2-4#. E. David L. Brown, 204 Irving Avenue, Rockford, Illinois 61103, USA.

Schach (DDR). Årsturneringer 1988. A, se F. C. 2, bortset fra studier. E. Manfred Zucker, Postfach 29, DDR-9051 Karl-Marx-Stadt. F. 2#: Stefan Dittrich; 3#: Günter Schiller; fl#: Manfred Zucker; H#: Udo Degener, S# (max 10 træk): Peter Sickinger; studier (2-årsturn. 1987-88): Alexej G. Kopnin.

LØSERTURNERINGEN november 1988. Vd Ved Leif C. Schmidt

Torsdag den 12. november afholdt DSK løserturnering i Brønshøj Skakforenings lokaler. Der var mødt 7 deltagere op + turneringslederen Leif Schmidt. De syv medlemmer blev delt op i tre grupper: Uøvede, øvede og eksperter. Den første gruppe skulle løse 6 opgaver, anden gruppe 12 opgaver og 3 gruppe 18 opgaver. Resultatet af aftenens præstationer blev følgende:
Vinder af de uøvede: Kjeld Larsen med 5 points
Nr. to - - - : Preben Sørensen 3 p.
Vinder af de øvede: John Tornerup 18 points
Nr. to - - - : Eigil Johansen 13 points
Vinder af eksperterne: Jan Mortensen: 35 points
Nr. to - - - : Kaare Vissing: 28 p.

En hyggelig aften i godt selskab - en aften vi kan anbefale alle at deltage i.
Alle fik en præmie (undtagen turneringslederen. JM).

PROBLEMBEGREBER

Anderssen. Forløberen til inderen. Et patforhindrende selvspærringstræk, der efterfølges af aftræksskak (mat). Eksempel: Ad. Anderssen, 7, Aufgaben für Schachspieler, 1842. Kh8 Ld8 Le8 Bf3 Bh2 - Kh6 Bh3 Bh7. 4#. 1 Lh5 Kxh5 2 Kg7 h6 og nu følger Anderssen-matten: 3 Kf6 (selvspærring) Kh4 4 Kg6# (aftræksmat). I hjælpematter modificeres definitionen, så begrundelsen for selvspærringen ikke behøver at være pat. (3783).

Bikos. 2 matændringer med ombytning af slagmat og blokademat mellem forspil og løsning. Eks.: A.Sutter, Schweiz.Schachzt.1952. Kc5 Df1 Sg5 Sg7 - Ke5 Lc8 Sg2. 2#. Forspil: 1 - Lf5/Sf4 2 Dxd5/Dal#. Løsning: 1 Sh5 Lf5/Sf4 2 Dal/Dxf4#. Blokadematten fungerer samtidigt som paradeveksel. (3761).

Dresdner. Et såkaldt logisk tema. Sort råder over et godt forsvar mod et hvidt prøvespil. En hvid forplan eliminerer det gode forsvar, men samtidig tillades et andet sort forsvar med en anden sort brik; dette forsvar er imidlertid dårligt (for sort), idet hvid nu kan gøre mat. Eks.: F. Palitzsch, Deut. Schachztg.1928. Ka8 Dd6 Lc1 Bh6 - Kc8 Lh4 Sf6. 3#. Prøvespil: 1 Lf4? Se8! Det gode forsvar; hvid kommer ikke videre. Derfor 1 h7 (forplan) Sxh7 (S sættes nu ud af spillet) 2 Lf4 (hovedspil) Ld8 (dårligt forsvar) 3 De6#. (3763)

Fleck. Differentiering ved sorte træk af flere samtidigt optrædende hvide trusler. I den bundne form skal der være x hvide trusler, der alle fremkommer en for en efter x sorte træk. Eks.: Nico van Dijk, EWWW 1948. Kc3 Tf1 Tf5 Lf3 Bd3 - Ke3 Lh3. 1 Ldl Lxf5/Lg4/Lg2/Lxf1 2 Tlf3/Te5/Tel/T5f3. Her er x = 4. (side 22).

Halvfængsling (s.5). Svensk for halvbinding.

Idealmat. Se bilag 46. (3556).

Kamæleonekko. Et ekko, hvor sK står på forskellig farvet felt i de to ekkovarianter. (3293).

Larsen-task. Maksimum af mattræk (med forskellige brikker) på samme felt i en 2#. Rekord er dog langt højere end i 3753. Opkaldt efter K.A.K.Larsen.

Nietveld. Se bilag 46 (side 7).

Romer. Logisk tema. Sort råder over et godt forsvar mod et hvidt prøvespil. Hvids forplan går ud på at henlede (tvinge) den sorte brik hen til et andet felt, hvor den kan parere prøvespillets trusel med et analogt træk, men denne gang med en for sort skadelig virkning. Eks.: Jørgen Møller, Skakbladet 1911. Kh1 Dgl Sc8 Ba7 - Ka8 Lh4 Bc5 Bd7 Be6. 3#. Prøvespil: 1 Dbl? (tr 2 Db8#) pareres ved 1 - Lg3 (godt forsvar). Forplan 1 Dg7 (tr 2 Dxd7) Le7 2 Db2 (hovedplan) Ld6 (det analoge, skadelige forsvar) 3 Dg2#. (3874).

Stocchi. I mindst 3 varianter blokerer sort det samme felt. Herved opstår et antal tilsyneladende matter, svarende til antallet af sorte varianter. I hvert tilfælde elimineres alle matmuligheder undtagen én. (3757).

BOG- OG TIDSSKRIFTAUKTION 1988

Tilbudslisten er vedlagt dette nummer af Thema Danicum. Benyt lejligheden til at berige din boghylde og DSKs kassebeholdning.