

\*\*\*\*\*

DSKs MØDER

Ved decembermødet var kun tre af klubbens medlemmer mødt op, Jan, Kaare og Bjørn. Kaare fik trukket en af BSFs medlemmer ind til mødet, og de havde meget glæde af at løse seriehjælpematter, taget fra GM John Nunn's bog, Solving in Style. Men er det værd at holde månedlige møder, når fremmødet er så ringe? Det kræver trods alt en del forberedelse fra den eventuelle foredragsholders side. Hvad mener medlemmerne? Under alle omstændigheder prøver vi også i de næste måneder at holde møder hver gang.

- 11. januar Hvordan laver man en skakopgave? Vi forsøger i fællesskab at konstruere en skakopgave, evt. flere. Vi vælger et simpelt tema og bygger opgaven op over dette. Vi holder os til direkte opgaver i 2 træk
- 8. februar Rekonstruktion af en skakopgave ud fra løsningen. D.v.s. at vi får opgavens løsning opgivet og skal ud fra den forsøge at finde en opgave, der svarer til den. Det er ikke så umuligt som det lyder og kan være meget underholdende
- 8. marts Foredrag. Tilbud ønskes. Det kan ikke være meningen, at det er formanden hver gang.
- 19. april GENERALFORSAMLING. Se indkaldelsen i næste nummer af Thema Danicum. Bemærk, at mødedatoen undtagelsesvis ikke er den 2. torsdag i måneden, da denne i år falder på skærtorsdag, hvor vore mødelokaler er utilgængelige

Klubbens møder holdes den anden torsdag i hver måned i vinterhalvåret i Brønshøjs Skakforenings lokaler Tuxensvej 2 over gården. Vort lokale er gennem døren til venstre, når du lige er kommet ind. Der er hyggesnak fra kl. 19.30 til det egentlige møde begynder kl. 20. Gæster er altid velkomne til DSKs møder.

\*\*\*\*\*

FIDEs PROBLEMKOMMISSIONS MØDE I ALICANTE (SPANIEN) 1990

Andetsteds i bilaget finder du den officielle indbydelse til næste års problemskakkongres. Var det ikke noget for dig at deltage? Det kan ikke være rimeligt, at jeg er den eneste fra Danmark, der møder op. Hvert år bliver jeg af mange af deltagerne spurgt, hvorfor jeg er den eneste fra Danmark. Og jeg kan ikke give noget fornuftigt svar. Du kan tage hele familien med, også børnene, og du kan få en ferie ud af det, hvor du, når du har lyst beskæftiger dig med skakopgaver: løserturneringer, kompositionsturneringen, foredrag etc.

K.A.K.Larsen, Walther Jørgensen og Holger Helledie har deltaget, men ellers er jeg vist den eneste dansker. Vil du høre nærmere, fortæller jeg dig gerne mere om, hvad der foregår.

Jan M

\*\*\*\*\*

VERDENSLØSERTURNERING FOR HOLD

Samtidigt med problemskakkongressen afholdes et løsermesterskab for hold. Holdene er ret små, kun 2-3 personer. Danmark har aldrig deltaget i disse holdløserturneringer, men det ville være dejligt, hvis der var et par danske løsere, der ville tage turen til Alicante. Jeg fortæller gerne nærmere, om hvad det hele går ud på. Der er også mulighed for at vinde FIDE-titler for løsere. Vi vil næppe få en god placering første gang, vi deltager, men ender vi i bunden, er der i det mindste et andet hold, der glæder sig: det der blev næstsidst!

Jan M

SUBSKRIBER PÅ BOGEN OM SKAKSPILLEREN JOHN TORNERUP!

I en tid, hvor læsning om skak i frustrerende grad er fokuseret på åbningsteori, er det befriende, at en af Danmarks mest talentfulde mestre gennem tiderne, nu får udgivet bogen om sit eventyrlige skakliv.

John Tornerup, hvis glansperiode faldt i 1940'erne og 1950'erne, er i dag 75 år. Når han næppe i dag kendes af den brede kreds af skakspillere, skyldes det helt sikkert, at han viiede sin største indsats til Dansk Arbejder Skak Forbund, hvis eksistens jo ophørte i 1970.

Tornerups partier og problemer er dog ikke til at tage fejl af. De er sande lækkerbidskener for enhver skakgourmet! Nedenfor bringes et par eksempler.

Bogen udkommer (med forbehold for en eventuel ringe forsinkelse) lørdag den 5. maj 1990 på Vissings Forlag. Den vil blive på godt 80 sider, off-set trykt i A5-format. Prisen bliver 60 kr.

For de skakelskere, som ønsker at støtte bogens udgivelse, vil der blive mulighed for at abonnere. De vil som modydelse få deres navn med i bogen i en liste over abonnenter, samt deltage i lodtrækningen om 5 eksemplarer af Helge Hau's festlige bog: "64 x skakmat!".

Subskribenter bedes senest den 31. marts 1990 indbetale de 60 kr på giro 4 84 64 78, Vissings Forlag, Kaare Vissing Andersen, Præstekærvej 18, 4.mf., 2700 Brønshøj.

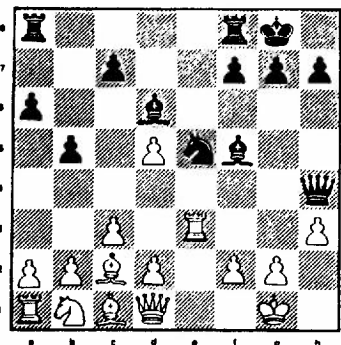

Fra partiet A. Yanofsky, Canada - John Tornerup, Frederiksbergs internationale turnering 1947.

15. - - - - , Se5 - g4!  
Hvis hvid nu slår springeren, ser man hurtigt, at den hvide konge får det yderst ubehageligt efter 16. ---, Dh2+ 17. Kf1, Dh1+ 18. Ke2, Lxg4+ 19. f3, Dxg2+ 20. Kd3, Lf5+.  
16. Te3 - e2 , Lf5 x c2!  
17. Dd1 x c2 , Ta8 - e8  
18. d2 - d4 , Dh4 x f2+!  
19. Te2 x f2 , Te8 - e1+  
20. Opgivet  
Der ville følge 20. Tf1, Lh2+ 21. Khl, Txflmat.

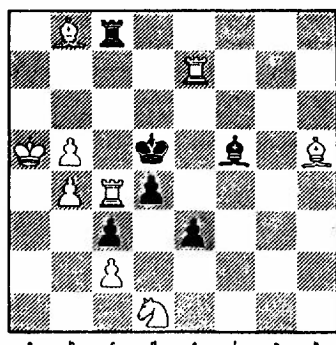

"Skakbladet", 1989, nr. 7  
Mat i 2 træk  
\*

Om Yanofsky kan bl.a. siges, at han i Groningen 46 slog verdens allerede da stærkeste spiller M. Botvinnik, og at han i 1964 blev udnævnt til stormester. Tornerups sejr over Yanofsky indbragte turneringens skønhedspræmie, gik verden rundt - og aflivede en variant af spansk!



S. E. P. A.

SOCIEDAD ESPAÑOLA DE PROBLEMISTAS DE AJEDREZ

Comisión Permanente de la F. E. D. A.

Avenida Principe Asturias, 35, 4.º 2.º - 08012 BARCELONA

INVITATION

The Spanish Chess Problem Society (S.E.P.A.) is pleased to invite you to attend the XXXIII Meeting of the Permanent Commission of the F.I.D.E. for Chess Compositions, to be held at the Eurhotel, Pintor Lorenzo Casanova street, 31, Alicante, from Saturday 22 September 1990 (arrival) to Saturday 29 September 1990 (departure).

Alicante lies on the eastern coast of Spain and may be reached either by train from Barcelona (the Railroad Station is close to the Hotel), or by car (toll Motorway from the French border up to Alicante, 600 kms). A special car service will pick-up those arriving by plane at the Alicante Airport (15 kms).

The programme will include composing and solving events, an official reception (morning Tuesday 25 September), lectures, two excursions, etc. The Individual Open Solving Competition will take place on Monday 24 September (afternoon). The World Championship in Solving of Chess Problems (WCSP) will take place on Tuesday 25 September (afternoon) and Wednesday 26 September (afternoon).

Prices for full-board at the Eurhotel are:

Ptas. 4.500,00 per person daily, in double- or twin-bedded room and Ptas. 4.750,00 per person daily in single room.

Please send your booking as soon as possible, and in any case by 15 June to:

Manuel Muñoz, C/Paradis, 14  
E-03580 ALFAZ DEL PI (ALICANTE)

who can supply further information about Alicante, and also about cheaper accommodation than that described above, if required.

This invitation is intended not only to the Commission Delegates and to the international solving teams, but to all those interested in chess compositions.



Avenida Principe Asturias, 35, 4.º 2.º  
BARCELONA (IR)

Antonio F. Argüelles  
President

## PROBLEMBEGREBER

**Annihilation (4565).** Bortskaffelse af en skadelig brik.

**Switchback (4565).** En brik trækker først væk fra et felt og derefter tilbage til samme felt.

**Fængsling (4571).** Svensk betegnelse for binding.

**Zerostilling (4600).** Opgaven kan ikke løses i diagramstillingen. Først når man udfører de i fordringen anførte ændringer, kommer opgaverne frem. I D-stillingen flytter man s1h5 på diagrammet til a8 og tilføjer sBa5. Ikke alle problemer er lige begejstrede for opgaver med zero-stilling; nogle opfatter dem som en svindelmetode til at fremstille tvillinger med to stillingsændringer i stedet for en.

**Maximumber (4604).** Sort skal bestandig udføre sit geometrisk længste træk. Diagonale træk er længere end vandrette og lodrette. Ved hjælp af lidt geometri (Pythagoras) eller en snor er det let at finde ud af, hvilke træk, der er de længste. Skakker skal naturligvis respekteres, sort skal udføre det længste af; de træk, der parerer skakken.

**Circe (4605).** En brik, der slås, forsvinder ikke af spillet, men genopstår på sit "udgangsfelt". Et hvidt tårn, der er slået på et hvidt felt, genopstår på h1; et hvidt tårn, slået på et sort felt, genopstår på a1. Analogt går en hS, der er slået på a8 til b1 og en på h8 slået sort løber til f8. Slåede dronninger går altid til d1 resp. d8. Hvide bønder, der slås, går til 2. række på den linie, hvor de er slået; sorte bønder tilsvarende til 7. række. Eventuelle brikker, der er opstået ved forvandling, flyttes til det felt, hvor en ikke-forvandlet, slået brik ville gå til. Er det felt, hvor en slået brik skal genopstå, besat af en anden brik, farve underordnet, forsvinder den slåede brik helt af spillet. Rokade med et genopstået tårn er tilladt

**Vandregrøshoppe (4606).** Trækker som en grøshoppe, men kun henover fjendtlige brikker, som slås herved (vandregrøshoppen kan altså kun trække, når den slår).

**Monokromatisk skak (4609).** Kan kun trække til felter af samme farve, som det felt brikken står på (som naturligvis er det samme, som brikken stod på i parti-udgangsstillingen. Følgende kendsgerninger kan fastslås:

Rokade: Kun 0-0 er mulig

Dronning: Kan gå til 32 forskellige felter på brættet. De to dronninger kan ikke slå hinanden

Tårn: Behersker kun halvdelen af alle felterne af dens farve (16). Tal kan kun til sorte felter, der ligger på 1., 3., 5. og 7. række og samtidigt på a-, c-, e- eller g-linien. Et hvidt tårn kan kun slås af et forvandlet sort tårn!

Løber: Trækker helt normalt. Er tårnet overlegent mht trækmuligheder.

Springer: Kan overhovedet ikke flytte. Mangler en springer på brættet, er den slået på sit udgangsfelt.

Bonde: Kun i første træk (dobbeltskridt) kan en bonde trække uden slag.

**Alfil (4611).** Trækker 2 diagonale træk og kan springe over en brik. Af6 i 4611 kan gå til d4 h4 og h8. En sort brik på et af disse felter ville blive slået. Sorte brikker på e5, g5, g7 forstyrrer ikke alfilsens træk (og bliver ikke slået af alfilen).

**Løve (4612).** Trækker og slår som en grøshoppe, men behøver ikke at lande umiddelbart efter den oversprungne brik. Ld1 kan altså flytte til d5, d6, d7, d8 og h5. Lh7 til b1, c2, d3 og h5; den kan slå Le7.

**Serietrækker (4607-08).** I 4607 trækker sort 19 træk i rad, hvorefter hvid sætter mat i et træk. I 4608 trækker hvid 7 træk i rad; sort er nu tvunget til straks at sætte hvid mat.