

Bilag THEMA DANICUM nr. 66, april 1992

ORIGINALAFDELINGEN 5271 og 5272 er ikke så dybsindige, men i 5273 og 5275 må vi have bogstavbetegnelserne frem for at se, at der er tale om Dombrovskis. I 5275 bør man have skinspillet med. Otte forførelser i 5274 er ikke hverdagskost! I 5276 er det pudsige, at brikkerne står i udgangspositionen. De tre forførelser i 5277 strander på dobbeltparader! Der er vistnok noget med ombytning af træk i 5278. Løserne vil sikkert hygge sig en del med 5179 og 5180. Den ene lidt mere klar i varianterne end den anden. 5181 har et kort forsøg 1 Kxc7? Le3!, men der må forplaner til. Er 5282 let eller vanskelig? Der er skinspil i 5283, og der er en sammenhæng med løsningen. Kontraveksling kaldes ideen i 5284. Let gennemskueligt indhold i 5285, når den er løst.. Mærkelige stillinger, her bondeopstillingen i 5286, pirrer altid en løser. Hvad er ideen i 5287? I 5288 står de hvide tårne desværre lidt af vejen. Er bindingerne i 5289 et positivt eller negativt element? Det har voldt en del besvær at få 5290 korrekt, så nu er det løsernes tur. Tiltalende åben stilling i 5291. Et ældre tema er overført til hjælpemat i 5292. Ligesom i 5276 står brikkerne i 5293 i udgangspositionen - næsten. Tidens stil i hjælpematter: kun tematiske hvide brikker i 5294. 5295 stammer fra 4. WCCT, så temaet er hermed givet. Det betaler sig at løse 5296 - meget original ide. Bemærk, at 5297 er en pat-opgave. Forfatterens speciale. Overbevisende konstruktion i 5298. Der er tre helt forskellige løsninger i 5299. 5300 og 5302 har forvandlinger og kan vel næppe laves bedre? 5301 er ret så enkel. Der er en form for forførelsesspil i hvids mattræk. Det er svært at overse forførelserne i 5303! Sort begynder i 5304 - næsten usædvanligt for forfatteren. 5305 er vist en ren djævel, men det er fornøjelsen værd. Forklaring til brikkerne står andetsteds i bilaget under "Forklaring"!! I 5306 skal man i B) bruge fire træk, og det kan jo også være et problem!

Computertestede (+C) er denne gang: 5271-5281, 5283-5295, 5297-5306A.

God fornøjelse.

INTRODUKTION TIL OPGAVEFORMULERING af Henrik Juel findes vedlagt. Skriftet giver en særdeles nyttig indføring i de fleste af de opgavebetingelser, vi normalt støder på i bladet. Hvem kender ikke situationen, hvor man husker en betingelse forklaret. Men hvor var det nu, det stod? Og er en kamel nu en 1,3- eller 2,3-rytter? Stor tak til Henrik for det udmærkede initiativ!

MØDER I KLUBBEN.

Husk: 9. april *Generalforsamling !!!*

7. maj Indhold ikke fastlagt

Møderne afholdes i Brønshøj Skakforenings lokaler, Tuxensvej 2 (over gården), i Brønshøj med start kl. ca. 20.

FORKLARINGER:

Henvisninger til Henrik Juels skrift "Introduktion til opgaveformulering" forkortes med ITO efterfulgt af sidetal.

"* betyder, at der er skinspil. I totrækkere bør man se efter mattræk, der allerede i udgangsstillingen ligger klar, såfremt sort trækker bestemte træk. I hjælpemat, hvor normalt sort begynder, findes der også en løsning med hvid i trækket. Se også ITO/1.

0-stilling: se ITO/2.

Allumwandlung: Forvandling til både D/T/L/S optræder i opgaven. Fordelt på hvid og/eller sort.

AUW: samme som Allumwandlung.

Babson: I fire varianter forvandler sort til henholdsvis D/T/L/S. Hver forvandling besvares af hvid med forvandling til samme brik.

Circe: se ITO/3.

Dual: Opgaven er ikke biløselig, men efter bestemte sorte træk er der to eller flere muligheder (dobbeltspil). I direkte opgaver findes der praktisk talt altid sorte træk, hvor hvid har flere fortsættelser, men disse vil oftest være uvæsentlige. Dvs. uden betydning for opgavens reele indhold. Væsentlige dualer belønnes i løserturneringen med 1 point.

"ff" betyder, at der er to forførelser.

Græshoppe: Bevæger sig i dronning-linier, men hopper over brikker og lander umiddelbart på feltet bag den overhoppede brik. Hvis der står en brik på landingsfeltet, bliver den slået. I 5304 kan Gf3 gå til c6 og f1. Gg1 til e3. Se også ITO/4.

H= =3: Hjælpe-dobbeltpat.

Köko: se ITO/3.

Madrasi: se ITO/3.

Magisk brik: se side TD 66 s. 31.

Maximummer: Sort skal altid udføre sit geometrisk længste træk, se ITO/2.

Modelmat: Hvert felt omkring den sorte konge er kun garderet af en brik, og alle hvide officerer deltager i matsætningen.

Natrytter: En "forlænget" springer. I 5303 kan Na8 blandt andet gå til b6, c4 og d2. Se ITO/4.

Natrytterhopper: Bevæger sig i samme linie som en natrytter, springer over en brik og lander i springer afstand på den anden side af brikken. Hvis der ikke stod en bonde på e7 i 5305 ville Natrytterhopper-g8 give skak til hvid konge. Samme rytter kan hoppe over f6, dvs. den kan gå til e4.

Neutral brik: se ITO/4.

Nietvelt-parader: Sort selvbinding. Gennemfører hvid truslen, frigøres brikken og kan parere truslen.

Pedersen-tema: Tre- eller flerfasede matændringer efter samme sorte træk.

Rose: En natrytter, der bevæger sig i en bøjet bane indtil den rammer uden for brættet. I 5305 kan Rose-d8 gå til b7, f7 og g5. Ikke h6!

S#: se "Introduktion til opgaveformulering" side 1.

Serie-H#: Sort udfører det givne antal træk, hvorefter hvid kan sætte mat i 1 træk.

Serie-S#: Hvid udfører det givne antal træk og tvinger med sit sidste træk sort til at sætte hvid mat.

Vandregræshoppe: Som den almindelige græshoppe hopper den over en brik og lander på feltet umiddelbart bag den brik, der er hoppet over. Landingsfeltet skal være frit. Den brik, der hoppes over (af modsat farve), bliver slået.

Trækpligt: I udgangsstillingen findes svar på alle sorte træk, men desværre er det hvids "pligt" at begynde.

Zebrarytter: 3,2-springer. I 5305 står hvid konge i skak pga. Zebrarytteren på c8.

TURNERINGER

TROLL (DDR) udskriver 2-årsturneringer (91/92) i 2 afdelinger: #2 (dommer: Degener) og #3 (Schiller). Sendes til Udo Degener, E.-Thälmann-Str. 43, D-O-1590 Potsdam, Tyskland.

HARMONIE udskriver en jubilæumsturnering i anledning af Karl Pohlheim's 70 års fødselsdag (1992-05-12). Der fordres ortodoxe #3 (dommer: Degenkolbe). Sendes inden 1992-05-12 til Wolfgang Berg, Dorfplatz 4, D-O-2711 Rampe, Tyskland.

HARMONIE udskriver desuden årsturneringer i 3 afdelinger: 1) H#2 (dommer: Helledie). 2) H#3 og 3) Fantasi (Müller). Sendes til Torsten Linss, Weberstrasse 9, D-O-5500 Nordhausen.

SUOMEN TEHTÄVÄNIEKAT har årsturneringer for: H# og Fantasi. Sendes til: H# - Kari Valtonen, Muroleenkatu 8 B 39, SF-33720 Tampere, Finland, og Fantasi - Henry Tanner, Artturi Kanniston 4 A 4, SF-00320 Helsinki, Finland.

SUOMEN TEHTÄVÄNIEKAT udskriver til minde om den store finske forfatter Osmo Kaila (1916-1991) en mindeturnering i 2 afdelinger: 1) Ortodoxe #, =, S#, S=, H#, H= eller studier. (dommer: Perkonoja). 2) Andre typer (Ylikarjula). For begge afdelinger gælder, at opgaverne skal indeholde mindst 2 betingelser, f.eks. A) #2 og B) H#2. Sendes senest 1992-06-03 til Erkki Puhakka, Miniatontie 1 B 14, SF-02360 Espoo, Finland.

TIDSKRIFT FÖR SCHACK udskriver årsturneringer for #2 og #3. Sendes til Lennart Larsson, Häradsvägen 10 B, S-443 31 Lerum.

GYULA NEUKOMM mindeturnering (100 år) udskrives af det Ungarnske Skakforbund. Der fordres H#3 (dommer: Csák). Sendes senest den 1992-12-31 til J. A. Molnár, H-1027 Budapest, Frankel Leó u. 20.

FIDE Møde

Det årlige møde afholdes denne gang i Bonn fra den 22-29 august. Hvis du er interesseret i at møde andre "med problemer", deltage i det individuelle VM i opgaveløsning eller høre de interessante foredrag - kontakt Jan Mortensen eller redaktøren for nærmere information. I de seneste møder har der været 100-150 deltagere!

Ny teknik

Som læsere sikkert allerede har bemærket, bruges der i bilaget en ny skriftstype, idet undertegnede på min arbejdsplads har fået adgang til en laserprinter, som foruden at skrive pænt kan en masse andre ting. På sigt vil Leif gerne kunne færdiggøre redigeringen af vores blad i tekstbehandling, hvilket indebærer mange fordele. Men klubben mangler en laserprinter hos den tekniske redaktør, og den er dyr! Hvis nogen blandt klubbens medlemmer har en tilovers(!) eller finder et godt tilbud på en sådan (med skalérbare skrifttyper), hører vi gerne nærmere.

HHe

REGNSKAB FOR DANSK SKAKPROBLEM KLUB 1991.**INDTÆGTER**

Ordinært kontingent 1991	6.200,00 kr.
Abonnenter 1991	3.940,00 kr.
Forudbetalinger for 1992	1.315,43 kr.
Forudbetalinger for 1993	270,00 kr.
Forudbetalinger jubilæumsfest	300,00 kr.
Ekstrakontingent og gaver	1.623,97 kr.
Salg af bøger og blade	8.648,00 kr.
Aktieudbytte	105,00 kr.
Renter Privatbanken	1.085,29 kr.
Renter postgiro	159,82 kr.
Kursdifference	1.057,40 kr.
	<u>24.704,91 kr.</u>

UDGIFTER

Thema Danicum nr. 62-65 + index	13.267,50 kr.
Porto m.v.	8.575,45 kr.
Kontorartikler	246,50 kr.
Præmier	300,00 kr.
Diverse	305,00 kr.
	<u>22.694,45 kr.</u>
Overskud	2.010,46 kr.
	<u>24.704,91 kr.</u>

BEHOLDNING PR. 01.01.1991

Privatbanken, Nørreport afdeling	17.314,12 kr.
Postgiro	1.032,05 kr.
Kontant	344,25 kr.
	<u>18.690,42 kr.</u>
Overskud	2.010,46 kr.
	<u>20.700,88 kr.</u>

BEHOLDNING PR. 31.12.1991

Privatbanken, Nørreport afdeling	18.461,14 kr.
Postgiro	1.922,99 kr.
Kontant	316,75 kr.
	<u>20.700,88 kr.</u>

STATUS PR. 01.01.1992.**AKTIVER**

Beholdning pr. 31.12.1991	20.700,88 kr.
Aktier i Privatbanken, 15 stk. kurs 205	3.075,00 kr.
Skrivemaskinebord (nedskrevet)	120,00 kr.
Beholdning af bøger og blade, anslået værdi	6.000,00 kr.
Biblioteket, anslået værdi	40.000,00 kr.
	<u>69.895,88 kr.</u>

PASSIVER

Forudbetalinger 1992	1.315,43 kr.
Forudbetalinger 1993	270,00 kr.
Forudbetalinger jubilæumsfest	300,00 kr.
Formue pr. 01.01.1992	68.010,45 kr.
	<u>69.895,88 kr.</u>

Nærum, den 14. januar 1992

Steen Christensen
kasserer

Baltisk turnering

Turneringen finder sted i 7 afdelinger - se nedenfor - og hvert hold skal indsende to opgaver resp. studier i hver afdeling. Fristen er 1. juli 1992, så det gælder om at komme igang hurtigst muligt. Holdleder er Jan Mortensen, som skal modtage de danske problemer samt udvælge - med bistand fra andre danske problemeksperter - de problemer, der skal deltage i turneringen fra dansk side.

Temaerne i de 7 afdelinger er følgende:

1. Mat i 2 træk.

I en opgave med fordringen mat i 2 træk er der mindst to sorte træk, der går til samme felt. De hvide mattræk, der følger efter de to sorte tematræk, går ligeledes til samme felt (som er forskelligt fra det felt, som de sorte brikker gik til). Se eksempel 1.

Dommer: Henk Prins, Holland.

2. Mat i 3 træk.

I forspillet eller i en forførelse ombyttes hvids andet og tredje træk reciprokt. Efter førstetrækket fører de samme to forsvar til to andre hvide træk, som igen ombyttes reciprokt. Se eksempel 2.

Dommer: Jim Grevatt, England.

3. Flertrækkere.

I en opgave med mat i 4 eller 5 træk er mattrækket en switchback. Den ene af varianterne kan være truslen, men kun såfremt denne er af fuld længde (truslen skal være i 4 resp. 5 træk). Se eks. 3.

Dommer: Friedrich Clubna, Østrig.

4. Hjælpematter.

I udgangsstillingen for en hjælpemat i 2 træk er en sort brik A bundet af en hvid brik B. I løsningsforløbet binder den hvide brik B en anden sort brik C på en anden bindingslinie. Den frigjorte sorte brik A skal trække i andet træk. Zeropositioner og konsekutive tvillinger er ikke tilladt. Se eksempel 4, hvor $A=Ld5$, $B=Dg5$ og $C=Dd4$.

Dommer: Zivko Janevski, Jugoslavien.

5. Selvmatter.

Hvid halvbinding i selvmat i 3, 4 eller 5 træk. Se eksempel 5.

Dommer: Stanislav Vokal, Tjekkoslaviet.

6. Studier.

I løsningsforløbet i en studie med fordringen hvid vinder eller hvid gør remis, er det samme tårn angrebet af modstanderens konge i mindst to konsekutive træk. Det angrebne tårn kan være hvidt eller sort efter forfatterens ønske. Se eksempel 6.

Dommer: Virgil Nestorescu, Bulgarien.

7. Studier.

Frit tema. Eksempel ikke anført.

Dommer: Virgil Nestorescu, Bulgarien.

Baltisk turnering: Temaeksempler

Henk Prins
Sachova skladba 1988

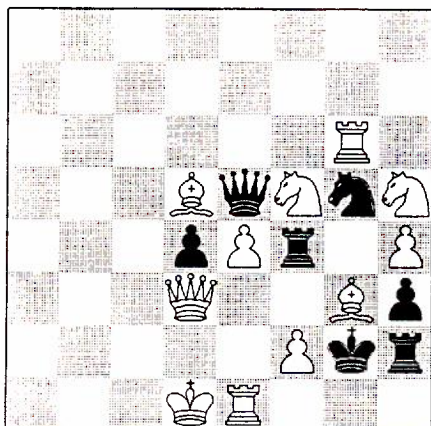

#2 11+7

1 De2 tr 2 f3
1 - D/T/Se4 2 S/B/Lf4
Træk til samme felter.

D. A. Smedley
The Problemist 1987

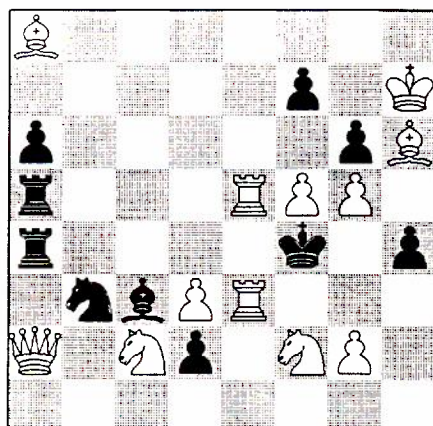

#3 12+10

1 - Sd4 2 T5e4 Kf5 3 Df7
1 - Sc1 2 Df7 Te4 3 T5e4
1 Db1 tr 2 Dg1,Dh1,Sh3
1 - Sd4 2 Db8 S~ 3 Tf3
1 - Sc1 2 Tf3 Ke5 3 Db8
Ombytning af hvids træk.

Friedrich Chlubna
Europa Rochade 1987

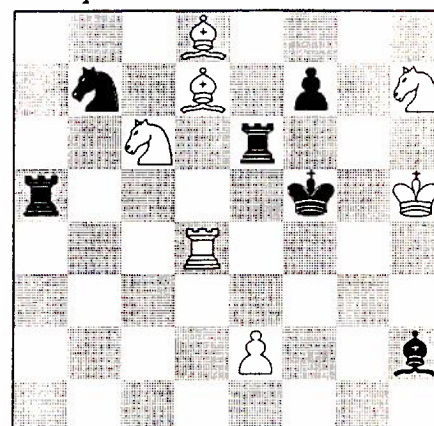

#4 7+6

1 Lg5 tr 2 e4
1 - Sd6 2 Se7 Ke5 3 Lf6 Tf6
4 Sc6
1 - Sc5 2 Td5 Ke4 3 Sf6 Tf6
4 Td4
Switchback i mattrækket.

Z. Janevski
kilde ?

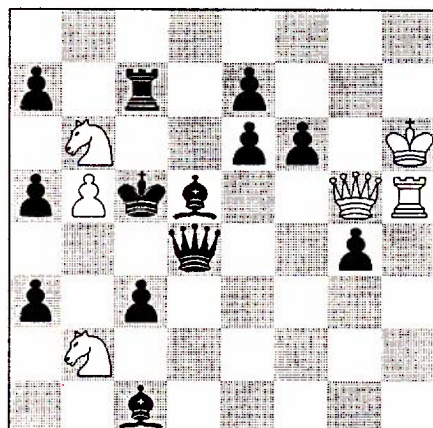

H#2 3.1.1.1 6+13

1 Kb6 De3 2 Lb7 Sa4
1 Kb4 Df4 2 Lb3 Sd3
1 Kd6 Dd2 2 Lc6 Sc4
sLd5 er bundet af hDg5 og
trækker; hDg5 binder sDd4.

V. Nikoletic
Novi Sad 1990

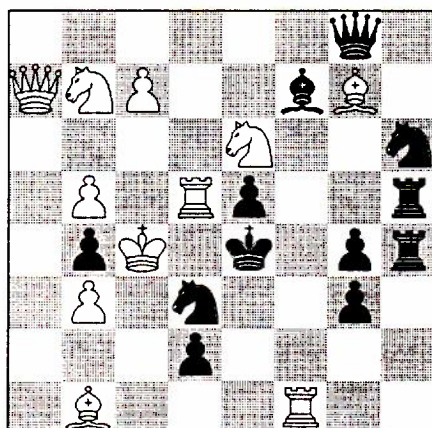

S#3 11+12

1 Dg1 tr 2 Td4 ed4 3 Sc5 Tc5
1 - Dg7 2 Td4 ed4 3 Dd4 Dd4
1 - Sf5 2 Sg5 Tg5 3 Sd6 Sd6
1 - Le6 2 Dg2 Ke3 3 Tf3 gf3
Hvid halvbinding.
1 - Dd8 2 Te5 Te5 3 Dd4

N. Micu
Schachmaty v SSSR 1986

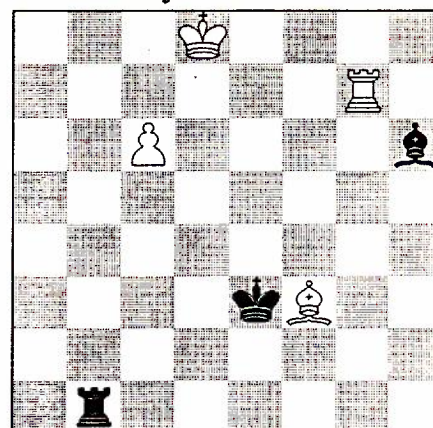

Studie, fordring ? 4+3

Løsning ?
Tårn angrebet af Konge.